



Ministero dell'istruzione e del merito
UFFICIO SCOLASTICO REGIONALE PER LA CAMPANIA
DIREZIONE GENERALE – UFFICIO IV

Ai Dirigenti delle Istituzioni scolastiche statali
di ogni ordine e grado
della Campania
e, per il loro tramite, ai docenti delle medesime

Ai Dirigenti tecnici

e p.c. Al Direttore Generale dell'INVALSI
direttore@INVALSI.it

Alle OO. SS. regionali
dell'Area V e del comparto scuola

Ai Dirigenti degli Ambiti Territoriali
dell'USR per la Campania

Istituto Comprensivo BOVIO - PONTILLO - PASQUALE	
CICCIANO (NA)	
Prot. N.	5713 / 11-1
DATA	7.12.2023
IL RESPONSABILE	

AVVISO PUBBLICO
per l'individuazione Osservatori esterni nelle classi campione
rilevazione degli apprendimenti a.s. 2023/2024

IL DIRETTORE GENERALE

- VISTA** la legge 13 luglio 2015, n.107, che prevede la riforma del sistema nazionale di istruzione e formazione e delega per il riordino delle disposizioni legislative vigenti, in particolare l'articolo 1, commi 180 e 181, lettera i);
- VISTO** il d. lgs. 13 aprile 2017 n. 62, che introduce considerevoli variazioni nello svolgimento delle prove INVALSI;
- VISTO** il d. m. 3 ottobre 2017 n. 741, relativo agli esami di Stato conclusivi del primo ciclo di istruzione;
- VISTO** il d. m. 3 ottobre 2017 n. 742, relativo alle finalità della Certificazione delle competenze;
- VISTA** la Nota Invalsi del 2 novembre 2023 prot. n. 9090, avente per oggetto "Individuazione della scuola polo regionale e degli Osservatori esterni. Rilevazione degli apprendimenti nell'anno scolastico 2023-2024";
- RILEVATA** la necessità di inviare osservatori esterni in un campione di scuole con il compito di garantire la corretta applicazione del protocollo di somministrazione delle prove per le classi interessate all'indagine

DISPONE

l'emanazione del presente Avviso pubblico per l'individuazione degli Osservatori esterni nelle classi campione della Rilevazione nazionale degli apprendimenti (RNA) nell'anno scolastico 2023/2024.

Art. 1 - Calendario prove

La Rilevazione nazionale degli apprendimenti sarà effettuata nelle classi campione secondo il seguente calendario definito da INVALSI:

(barrare la casella scelta)	Classi	Date	Prove
<input type="checkbox"/>	II Primaria (prove cartacee)	7 maggio 2024	Italiano e prova di lettura
		9 maggio 2024	Matematica
<input type="checkbox"/>	V Primaria (prove cartacee)	6 maggio 2024	Inglese
		7 maggio 2024	Italiano
		9 maggio 2024	Matematica
<input type="checkbox"/>	III secondaria di primo grado (prove al computer – CBT) *	4-5-8-9 aprile 2024	Italiano
			Matematica
			Inglese
<input type="checkbox"/>	II secondaria di secondo grado (prove al computer – CBT) **	13-14-15 maggio 2024	Italiano
			Matematica
<input type="checkbox"/>	V secondaria di secondo grado (prove al computer – CBT) *	1-4-5-6 marzo 2024	Italiano
			Matematica
			Inglese

*In questa finestra la scuola sceglie tre giorni per svolgere le prove di Italiano, Matematica e Inglese (lettura e ascolto).

** In questa finestra la scuola sceglie due giorni per svolgere le prove di Italiano, Matematica.

Art. 2 - Fabbisogno regionale

Secondo quanto comunicato dall'INVALSI, è previsto l'impiego del contingente di osservatori di seguito riportato:

- n. 188 osservatori per le classi (seconde e quinte) della scuola primaria;
- n. 14 osservatori per le classi terze della scuola secondaria di I grado;
- n. 176 osservatori per le classi (seconde e quinte) della scuola secondaria di II grado.

Art. 3 - Profilo dell'osservatore

Al fine di garantire un efficace svolgimento delle funzioni richieste e delle azioni correlate, si delinea sinteticamente il profilo dell'osservatore.

- a) Caratteristiche personali: autorevolezza, affidabilità, capacità di stabilire relazioni positive, né aggressive né servili, con il Dirigente scolastico o con il docente.
- b) Conoscenze: scopi e finalità della rilevazione, protocollo di somministrazione delle prove.
- c) Abilità: corretto utilizzo di Internet, della posta elettronica e uso di base del foglio elettronico.

Art. 4 - Funzioni dell'osservatore

I compiti dell'osservatore sono:

- a) Garantire la corretta applicazione del protocollo di somministrazione delle prove.

- b) Limitatamente alla scuola primaria, effettuare l'inserimento delle risposte alle prove su apposito modulo online sul sito internet dell'INVALSI.
- c) Relativamente alle somministrazioni CBT ricordare al personale di segreteria di inserire il vostro codice fiscale nell'apposito campo disponibile nella sezione delle classi campione nell'area della segreteria scolastica.

Art. 5 - Azioni specifiche

Gli osservatori per la rilevazione degli apprendimenti nelle classi campione dovranno:

- a) Se previsto a livello regionale, seguire accuratamente il percorso di formazione a distanza sulla rilevazione nazionale degli apprendimenti e sul protocollo di somministrazione delle prove.
- b) Registrarsi sul sito dell'INVALSI secondo le modalità e le tempistiche indicate sul sito internet dell'INVALSI medesimo.
- c) Leggere attentamente tutto il materiale pubblicato dall'INVALSI.
- d) Contattare telefonicamente, prima del giorno fissato per la rilevazione, la scuola per presentarsi e accreditarsi presso il Dirigente scolastico o un suo delegato.
- e) Svolgere le operazioni elencate di seguito per la rilevazione, che si svolgerà nell'arco:
 - di due giornate per la classe seconda della scuola primaria (italiano e matematica);
 - di tre giornate per la classe quinta della scuola primaria e della terza secondaria di primo grado (italiano, matematica e inglese);
 - di due giornate per la classe seconda della scuola secondaria di secondo grado (italiano e matematica);
 - di tre giornate per la classe quinta della scuola secondaria di secondo grado (italiano, matematica e inglese).

Operazioni da svolgere:

- recarsi il giorno della prova nel plesso scolastico assegnato in tempo utile per verificare che tutto sia predisposto come da protocollo;
- per la sola scuola primaria, assistere all'apertura dei plichi contenenti le prove e verificare l'integrità dei plichi delle classi campione e delle classi non campione, se presenti;
- assistere alla somministrazione della prova e annotare eventuali irregolarità che saranno poi comunicate all'INVALSI;
- provvedere direttamente, nel caso fosse necessario, alla somministrazione delle prove;
- per la sola scuola primaria, effettuare l'inserimento delle risposte alle prove su apposito modulo online sul sito internet dell'INVALSI;
- per la scuola secondaria di primo e secondo grado verificare che la scuola abbia scaricato gli elenchi degli studenti contenenti le credenziali per l'accesso alla piattaforma per somministrare le prove (italiano, matematica e inglese per la scuola secondaria di primo grado e per l'ultimo anno della scuola secondaria di secondo grado; italiano e matematica per la classe seconda della scuola secondaria di secondo grado);
- per le sole prove informatizzate, verificare con la scuola che per ciascuna somministrazione sia presente in aula il docente somministratore ed un esperto informatico (tecnico di laboratorio, animatore digitale, etc.).

Art. 6 - Altre condizioni specifiche

Inoltre, gli osservatori per la rilevazione degli apprendimenti nelle classi campione:

- dovranno essere in servizio in istituti scolastici di altro ordine rispetto a quello in cui si svolge la rilevazione;
- non potranno svolgere l'incarico di osservatore in classi di istituto in cui prestano servizio o lo hanno prestato negli ultimi due anni scolastici;

- non potranno essere impegnati in attività didattiche il giorno della prova o dovranno, comunque, poter essere sostituiti senza oneri e senza provocare disfunzioni per il regolare svolgimento delle attività scolastiche.

Art. 7 - Criteri per l'individuazione degli osservatori esterni

Ai fini dell'individuazione degli osservatori, l'USR si atterrà ai seguenti criteri, così come definiti dall'INVALSI.

Gli osservatori esterni saranno prescelti tra le seguenti categorie di personale, elencate in ordine di preferenza:

1. Dirigenti tecnici;
2. Dirigenti scolastici;
3. Docenti collaboratori del dirigente scolastico;
4. Docenti incaricati dello svolgimento di funzioni strumentali, con precedenza per quelli incaricati per ambiti di tipo informatico o per lo svolgimento di funzioni attinenti alla valutazione degli apprendimenti;
5. Docenti comandati presso gli UU.SS.RR. e relative articolazioni territoriali, INDIRE;
6. Animatori digitali;
7. Docente che ha svolto la funzione di osservatore nelle Rilevazioni degli apprendimenti;
8. Docenti somministratori nelle scuole campionate nell'ambito dell'indagine OCSE-PISA;
9. Docenti somministratori nelle scuole campionate nell'ambito delle indagini IEA-PIRLS, IEA-TIMSS e IEA ICCS;
10. Docenti con contratto a tempo indeterminato;
11. Docenti con contratto a tempo determinato;
12. Docenti con competenze informatiche.

In ciascuna delle predette categorie sarà data precedenza al personale in **servizio** rispetto a quello in **quiescenza** da non più di tre anni, e rispettivamente, sulla base del criterio dell'età, partendo dal **più giovane**.

Sarà possibile, altresì, selezionare gli osservatori tra i giovani laureati e diplomati (così come definiti dal d.lgs. n. 297 del 19/12/2002) – con preferenza per chi risulta già iscritto nelle Graduatorie Provinciali per le Supplenze o di Istituto.

Si fa presente che, nell'assegnazione della sede, si terrà conto del criterio di viciniorietà e della necessità di concordare con i Dirigenti scolastici soluzioni organizzative, che consentano ai soggetti selezionati di svolgere l'incarico affidato senza che si creino disfunzioni dell'attività didattica.

Art. 8 - Compenso dell'osservatore esterno

A ciascun osservatore sarà corrisposta dalla scuola polo individuata per ripartizione territoriale la somma di:

- euro **200,00** a classe somministrata di seconda primaria;
- euro **350,00** a classe somministrata di quinta primaria e terza secondaria di primo grado;
- euro **200,00** a classe somministrata di seconda secondaria di secondo grado;
- euro **350,00** a classe somministrata di quinta secondaria di secondo grado.

Gli importi predetti sono comprensivi di ogni e qualsiasi onere, nonché delle eventuali spese di viaggio e di vitto.

Art. 9 - Modalità di presentazione delle candidature

Gli interessati a svolgere le funzioni di osservatore sopra descritte devono presentare la propria candidatura compilando, entro, e non oltre **le ore 21,00 del 5 gennaio 2024** per una sola provincia – pena l'esclusione – tramite il modulo on line disponibile al seguente link:

DOMANDA OSSERVATORE INVALSI

a cui andrà **allegato**, ai fini della validità della candidatura, copia di un documento di identità valido in formato “.pdf”.

Si rammenta che ai sensi dell'art. 76 del d.P.R. n. 445/2000: *“chiunque rilascia dichiarazioni mendaci, forma atti falsi o ne fa uso nei casi previsti dal presente testo unico è punito ai sensi del Codice penale e delle leggi speciali in materia”*.

I dirigenti tecnici e i docenti dovranno riportare nel modulo il numero di protocollo dell'autorizzazione rilasciata dal superiore gerarchico (solo per chi è in servizio) e gli estremi del documento di riconoscimento.

I dirigenti scolastici dovranno inoltrare la richiesta di autorizzazione al Direttore generale dell'USR per la Campania, per il tramite dell'Ufficio V, inviando la richiesta medesima esclusivamente a mezzo posta elettronica all'indirizzo: mobilitadscampania@istruzione.it; pertanto costoro **non** dovranno riportare nel modulo il numero di protocollo dell'autorizzazione, che sarà acquisita direttamente dall'Ufficio IV - ordinamenti scolastici - e da questo trasmessa alla scuola polo di competenza. Tale richiesta dovrà essere inoltrata via e-mail contestualmente alla compilazione del modulo Google.

Gli osservatori (dirigenti tecnici e docenti) **individuati per l'effettivo svolgimento dell'incarico** dovranno trasmettere l'autorizzazione (all.1) del superiore gerarchico e fotocopia non autenticata del documento di riconoscimento alla scuola polo di riferimento, ai recapiti di seguito indicati, entro e non oltre 2 giorni dalla nomina (si precisa che la nomina avverrà attraverso ricezione di apposita e-mail da parte di INVALSI con indicazione della classe campione):

- Per le province di **Avellino, Benevento e Caserta**:
Liceo “Federico Quercia” di Marcianise (CE) - CEPS03000C@istruzione.it
- Per la provincia di **Napoli**:
ISIS “Giustino Fortunato” di Napoli - NAIS12300P@istruzione.it
- Per la provincia di **Salerno**:
Convitto Nazionale “Tasso” di Salerno - SAVC01000Q@istruzione.it

L'elenco degli osservatori individuati sarà pubblicato sul sito dell'USR per la Campania entro il **2 febbraio 2024**.

Art. 10 - Cause di esclusione e/o di non ammissibilità

- Mancata presentazione della candidatura nei termini previsti;
- Mancato rispetto delle indicazioni fornite per la presentazione delle candidature;
- Invio del modulo incompleto, ovvero privo di qualche parte, elemento o dato richiesto;
- Mancato inserimento del numero e data di protocollo dell'autorizzazione rilasciata dal superiore gerarchico (all. 1) nel modulo online di inoltro della domanda;
- Mancata allegazione del documento di identità in corso di validità;
- Invio di domanda per più province.

II DIRETTORE GENERALE
Ettore ACERRA



Firmato digitalmente da ACERRA ETTORE
C=IT
O=MINISTERO DELL'ISTRUZIONE E DEL MERITO

Allegato I: modello di autorizzazione

DA/alc
Ufficio IV
Antonella Laura Cascone
antonellalaura.casconc@scuola.istruzione.it

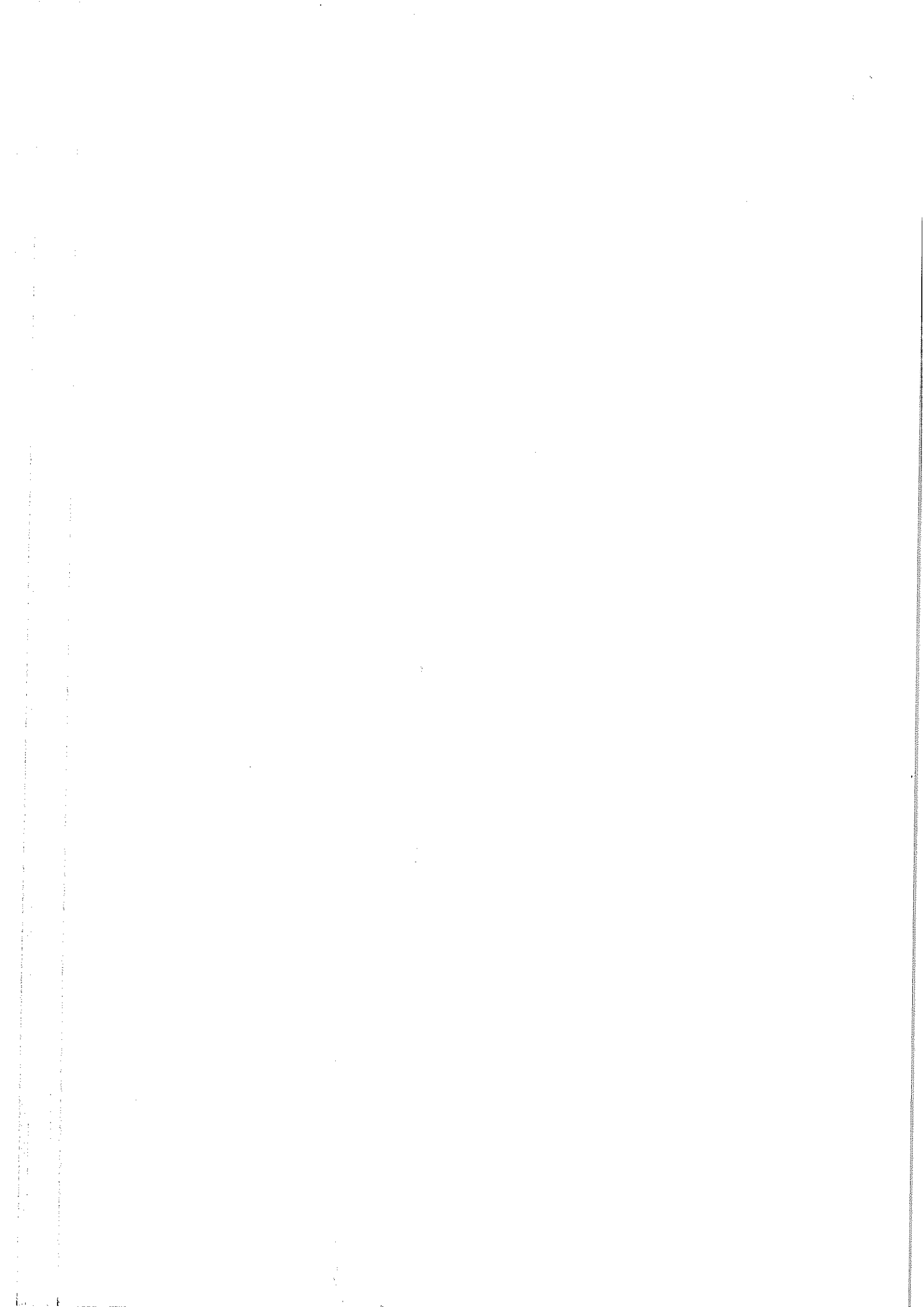

ALLEGATO 1

AUTORIZZAZIONE DEL SUPERIORE GERARCHICO A SVOLGERE L'INCARICO DI OSSERVATORE

(da inviare alla scuola polo di riferimento
entro e non oltre 2 giorni dalla nomina con allegato documento di riconoscimento)

Il sottoscritto _____

Direttore Generale _____

Dirigente dell'Ufficio _____

Dirigente scolastico dell'Istituto _____

AUTORIZZA

(Cognome Nome)

a svolgere l'incarico di osservatore esterno nelle classi campione delle rilevazioni nazionali degli apprendimenti del Servizio Nazionale di Valutazione, nei giorni:

	Classi	Date	Prove
<input type="checkbox"/>	II Primaria (prove cartacee)	7 maggio 2024	Italiano e prova di lettura
		9 maggio 2024	Matematica
<input type="checkbox"/>	V Primaria (prove cartacee)	6 maggio 2024	Inglese
		7 maggio 2024	Italiano
		9 maggio 2024	Matematica
<input type="checkbox"/>	III secondaria di primo grado (prove al computer – CBT) *	4-5-8-9 aprile 2024	Italiano
			Matematica
			Inglese
<input type="checkbox"/>	II secondaria di secondo grado (prove al computer – CBT) **	13-14-15 maggio 2024	Italiano
			Matematica
<input type="checkbox"/>	V secondaria di secondo grado (prove al computer – CBT) *	1-4-5-6 marzo 2024	Italiano
			Matematica
			Inglese

* In questa finestra la scuola sceglie tre giorni per svolgere le prove di Italiano, Matematica e Inglese (lettura e ascolto).

** In questa finestra la scuola sceglie due giorni per svolgere le prove di Italiano, Matematica.

SPECIFICARE LA CATEGORIA DI APPARTENENZA:

- Dirigente Tecnico;
- Docente collaboratore del Dirigente scolastico per l'a.s. 2023-2024;
- Docente incaricato dello svolgimento di funzione strumentale per l'a.s. 2023-2024
 - o Funzione strumentale per ambiti di tipo informatico o per la valutazione
 - o Funzione strumentale per altro ambito
- Docente comandato presso gli UU.SS.RR. e relative articolazioni territoriali, INDIRE per l'a.s. 2023-2024;
- Animatore digitale;
- Docente che ha svolto la funzione di osservatore nelle Rilevazioni degli apprendimenti;
- Docente somministratore nelle scuole campionate nell'ambito dell'indagine OCSE-PISA;
- Docente somministratore nelle scuole campionate nell'ambito delle indagini IEA-PIRLS, IEA- TIMSS e IEA ICCS;
- Docente con contratto a tempo indeterminato (in servizio in istituto scolastico di altro ordine rispetto a quello in cui si svolge la rilevazione);
- Docente con contratto a tempo determinato (in servizio in istituto scolastico di altro ordine rispetto a quello in cui si svolge la rilevazione);
- Docente con competenze informatiche.

Luogo e data

Firma
